novembre/décembre 2026, n° 281

Résonances

Lettre d'information

Pôle ressources ville et développement social

Centre de ressources politique de la ville ouest francilien

39 rue des Bussys
95600 Eaubonne
contact@lepoleressources.fr

L'actu du Pôle ressources

< Cycle jeunesse et violences, 17 décembre, 10h-11h30, webinaire >

COMBATTRE LA MALTRAITANCE INSTITUTIONNELLE DES DEUX CÔTÉS DU GUICHET

Après avoir analysé les évolutions du travail social et leurs impacts sur les pratiques professionnelles de l'accompagnement, le cycle "Jeunesse et violences " clôture son focus sur les violences institutionnelles, avec un webinaire dédié à la maltraitance institutionnelle, ses mécanismes et ses conséquences sur les jeunes et les professionnel·les. À cette occasion, ATD Quart Monde reviendra sur son rapport " Stop à la maltraitance institutionnelle ", paru en septembre 2024, en mettant en lumière plus particulièrement la conception de cette étude et ses conclusions. Le phénomène des violences institutionnelles sera illustré notamment à travers des témoignages de contributeur·rices (professionnel·le, jeune, et membre de l'équipe d'ATD Quart Monde).

www.lepoleressources.fr/actions/combattre-la-maltraitance-institutionnelle-des-deux-cotes-du-guichet

< Avis de parution >

4 NOUVELLES PUBLICATIONS DU PÔLE RESSOURCES EN ACCÈS LIBRE

Le Pôle ressources met en ligne 4 nouvelles publications, dont 2 réalisées avec les centres de ressources politique de la ville franciliens.



Agir sur l'alimentation dans les quartiers prioritaires

En 2025-2026, le Pôle ressources a mobilisé 4 étudiant·es du Master 2 Métiers du politique et de l'action publique territoriale de Sciences Po Saint-Germain-en-Laye pour conduire une étude sur l'alimentation au sein des QPV, sujet rarement traité comme un objet à part entière de la politique de la ville.

www.lepoleressources.fr/agir-sur-lalimentation-dans-les-quartiers-prioritaires/

Guide méthodologique pour l'évaluation des CEQ 2030

Ce guide capitalise les enseignements et productions issues de la formation-action à l'évaluation des CEQ 2030, organisée en 2025 à la préfecture du Val d'Oise. Il s'attache ainsi à donner des repères pour accompagner et faciliter la conduite de ces travaux, pour faire de l'évaluation un véritable espace de production de connaissances, de réflexion collective et d'ajustement des projets mis en œuvre dans les quartiers prioritaires valdoisiens.

www.lepoleressources.fr/guide-methodologique-pour-levaluation-des-ceq-2030/

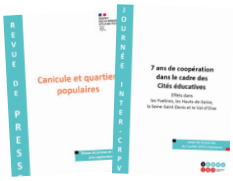

7 ans de coopération dans le cadre des Cités éducatives. Effets dans les Yvelines, les Hauts-de-Seine, la Seine-Saint-Denis et le Val d'Oise

Cette publication rend compte de la journée organisée par le Pôle ressources et Profession Banlieue (CRPV de Seine-Saint-Denis) le 2 juillet 2026. L'objectif consistait à identifier comment le label des Cités éducatives a fait évoluer les coopérations éducatives dans les territoires concernés.

www.lepoleressources.fr/7-ans-de-cooperation-dans-le-cadre-des-cites-educatives/

Canicules et quartiers populaires

Entre mai et juillet 2026, la France a connu des vagues de chaleur inédites par leur précocité et leur intensité, et, d'après un rapport de la Fondation pour le logement des défavorisés, les habitant·es des quartiers prioritaires en ont particulièrement souffert. Les centres de ressources politique de la ville d'Île-de-France ont réalisé une revue de presse (non exhaustive), pour donner à voir la manière dont le croisement entre canicule et QPV a été traité par différentes familles de médias, sur un phénomène jusque-là peu formalisé médiatiquement.

www.lepoleressources.fr/canicules-et-quartiers-populaires/

< Atelier, 3 décembre, 9h30-13h, Eaubonne >

UN ATELIER DE SENSIBILISATION AUX VIOLENCES SEXISTES ET SEXUELLES

Le phénomène des violences faites aux femmes demeure un fléau qui impacte toutes les classes sociales et tous les territoires. Si, au cours des dix dernières années, des mesures et actions ont été développées pour lutter contre ce phénomène (comme la plateforme téléphonique d'écoute et d'orientation ou le dispositif Téléphone Grave Danger...) celui-ci reste prégnant. Face à ces constats, le Pôle ressources reconduit un atelier participatif de sensibilisation à la lutte contre les violences sexistes et sexuelles, visant notamment à appréhender la réalité du continuum de ces violences et à renforcer les pratiques et la posture des professionnel·les sur le sujet.

Contact : Caroline Dumand, caroline.dumand@lepoleressources.fr

National / Régional

Prospective

L'ÎLE-DE-FRANCE EN 2050 : DEMAIN SE DÉCIDE AUJOURD'HUI

Comment vivrons-nous, travaillerons-nous, nous nourrirons-nous et nous logerons-nous en Île-de-France en 2050 ? Le Conseil économique, social et environnemental régional (Ceser) d'Île-de-France s'est saisi de la question dans un exercice de prospective. Son constat : les grandes tendances mondiales (changement climatique, intelligence artificielle, vieillissement de la population) vont fragiliser l'organisation territoriale, l'attractivité et la cohésion sociale de la région. Pour y faire face, le rapport identifie 5 défis à relever : se former et travailler ; mieux se déplacer ; se loger, se nourrir et se soigner ; vivre dans un environnement sain et apaisé ; s'engager et vivre ensemble. Au total, 22 préconisations sont formulées, parmi lesquelles la mise en place de maisons mobiles de santé mentale, de sport et de bien-être pour les adolescent·es et jeunes adultes, allant à la rencontre des publics éloignés des soins, dans les zones où les professionnel·les de santé sont peu présent·es ; ou encore le développement massif de logements intermédiaires, avec des loyers inférieurs au marché pour les classes moyennes, trop aisées pour le parc social mais exclues du marché privé dans les zones tendues.

https://ceser.iledefrance.fr/wp-content/uploads/2026/07/CESER_MAG_DEF_DP.pdf

Inégalités/Transition

"L'INJUSTICE DES CATASTROPHES" : LE RAPPORT D'OXFAM SUR LES INÉGALITÉS CLIMATIQUES

Dans son rapport " L'injustice des catastrophes : comment le chaos climatique creuse les inégalités et enrichit l'élite ", Oxfam établit un lien direct entre la pollution carbone des 1 % les plus riches et l'amplification des catastrophes climatiques (inondations, sécheresses, incendies, crises alimentaires...). L'ONG estime en effet qu'une personne appartenant aux 1% les plus riches contribue 100 fois plus au réchauffement climatique que les 50% les plus pauvres, et 34 fois plus qu'une personne " ordinaire " (c'est-à-dire la moyenne des français). Ces catastrophes aggravent les inégalités, et celles-ci les rendent à leur tour plus meurtrières : les inondations tuent ainsi sept fois plus dans les pays les plus inégalitaires. Entre 2014 et 2050, un milliard de personnes, soit environ 10% de la population mondiale, pourraient être déplacées en raison de la crise climatique, en majorité dans les pays du Sud. Tout le monde n'est donc pas logé à la même enseigne face au changement climatique.

www.oxfamfrance.org/app/uploads/2026/10/Resume-L-injustice-des-catastrophes-Rapport-Oxfam-International-2026.pdf

En bref

- Appel à projets local de la DILCRAH, "Contre le racisme, l'antisémitisme, les discriminations liées à l'origine et la haine anti-LGBT+", jusqu'au 21 décembre 2026

https://demarche.numerique.gouv.fr/commencer/appel-a-projets-local-dilcrah-de-paris-2027

- Rapport d'information sur le coût des violences sexistes et sexuelles et l'accompagnement des victimes (S. Josso et E. Leboucher), Assemblée nationale, novembre 2026

www.assemblee-nationale.fr/dyn/17/rapports/ega/l17b3196_rapport-information

Ouest francilien (Hauts-de-Seine / Val d'Oise / Yvelines)

Argenteuil

QUARTIER LIBRE : LE PODCAST QUI MET EN LUMIÈRE LES INITIATIVES DES QUARTIERS POPULAIRES D'ARGENTEUIL

La ville d'Argenteuil a lancé une série de podcasts consacrée aux initiatives portées par la politique de la ville qui font vivre le territoire. Quatre épisodes sont déjà disponibles, proposant, via des rencontres avec des habitant·es, des associations, des professionnel·les et des porteur·euses de projets engagé·es dans les quartiers prioritaires, de donner la parole aux acteur·rices de terrain. Le dernier épisode met en lumière une recyclerie textile " Cousu Main ", également chantier d'insertion porté par l'association ARS95. Cette structure d'économie sociale et solidaire, basée dans le QPV Centre-Ville à Argenteuil, accueille des personnes éloignées de l'emploi en tant que salarié·es en insertion. Au-delà de l'activité de réemploi de tissus, les salarié·es bénéficient d'un accompagnement individualisé pour construire leur projet professionnel et surmonter les freins liés à l'emploi. *In fine*, la série vise à valoriser les initiatives locales et à renforcer le lien social sur le territoire.

Pour écouter les podcasts : www.argenteuil.fr/fr/actualites/quartiers-libres-votre-nouvelle-serie-de-podcasts

Val d'Oise

QPV DAYS : " LES QUARTIERS DU VAL D'OISE, TERRITOIRES DE RÉUSSITE : ENTREPRENDRE. RECRUTER. TROUVER UN EMPLOI "

Dans le cadre des QPV Days (" À compétences égales, chances égales "), la préfecture du Val d'Oise et France Travail organisent une journée de rencontres, le 4 décembre prochain, de 8h 45 à 16h, au Cube, à Garges-lès-Gonesse, ouverte aux acteur·rices de la politique de la ville et économiques, avec pour objectifs de soutenir le développement économique des quartiers prioritaires de la politique de la ville (QPV) et l'emploi de leurs habitant·es. Pour ce faire, cette rencontre s'attachera à présenter les mesures d'incitation fiscale en faveur du développement des activités économiques en QPV ; à interroger, lors d'une table-ronde, les avantages à entreprendre dans ces quartiers ; à présenter les dispositifs d'« aller-vers » ; à donner la parole à des entrepreneur·ses et des acteur·rices du territoire lors d'une table ronde de témoignages de parcours de réussite. Un job dating, de 14h à 16h, prolongera la matinée.

Contact : Alwine Bouhafs, déléguée du préfet – alwine.bouhafs@val-doise.gouv.fr

S'inscrire : https://docs.google.com/forms/d/e/1FAIpQLSeWqwAmBcEgQA890o75doM_sXaHgtg5svLfB2NJw6Ju2XqWmg/viewform

Fiche expérience

Colombes

UN CAFÉ LAVERIE ASSOCIATIF, POINT D'APPUI DE LA SOLIDARITÉ DU QUARTIER

A Colombes, le tiers-lieu " Tout un monde ", géré par l'association " Tout un monde de convivialité, de ludisme, d'animation et de solidarité sans télé " (TUMCLASST), fait vivre le quartier Fossés-Jean / Gare du Stade depuis 2013, en conjuguant à la fois un café, une laverie et une bouquinerie. Il sert de base à de nombreuses actions d'entraide au bénéfice du lien social et construites à partir des demandes et compétences des habitant·es.

Un projet héritier de dynamiques et réflexions anciennes

Créée en 2013 par Rémi Grison, l'association " Tout un monde de convivialité, de ludisme, d'animation et de solidarité sans télé " (TUMCLASST) s'appuie sur un héritage ancien. *Il existait auparavant un café-jeux à proximité, géré par une association qui s'est scindée en plusieurs entités,* rappelle Marie-Françoise Vézin, présidente de TUMCLASST. À cette époque, le tiers-lieu " Tout un monde " est ainsi issu du déménagement de cet équipement dans l'actuel local, mis à disposition par le bailleur social Colombes Habitat Public (anciennement la teinturerie du quartier). Le pari a été fait d'en conserver l'usage en proposant, en sus des activités de jeu, une laverie à prix réduits pour les habitant·es du quartier prioritaire (QPV) Fossés-Jean. *Nous souhaitions aussi y amener la lecture, en proposant une activité de récupération et de vente de livres d'occasion,* poursuit Hélène Lachaussée, coordinatrice de l'association TUMCLASST. L'équipe salariée et bénévole est par ailleurs en majorité issue du quartier et connaît bien son histoire et ses enjeux. Pour exemple, Marie-Françoise Vézin a notamment dirigé le CCAS de Colombes avant de prendre sa retraite.

De la lessive à l'écrivain public : accueillir les personnes et s'adapter à leurs besoins

Le tiers-lieu " Tout un monde " propose aujourd'hui des activités variées : un café, une laverie et une bouquinerie à petits prix, auxquelles s'adosse un programme d'actions adaptées aux besoins exprimés. Le lieu organise un accueil du public du mercredi au dimanche en après-midi, tandis que le début de semaine est consacré aux ateliers individuels ou en petits groupes. Une adhésion de 12€ par an et par famille donne accès aux services à prix réduits : lessive, ateliers de Français Langue Étrangère (FLE), consommations au café… L'écrivain public reste gratuit pour tous·tes, de même que l'accès au lieu pour venir y jouer ou lire. *La lessive constitue souvent un point d'entrée pour les personnes qui nous rendent visite,* explique Hélène Lachaussée. Venir laver son linge permet, en effet, de pousser la porte sans avoir à formuler une demande. *Souvent, les gens attendent leur linge en buvant un café ou en profitant des jeux ou des livres que l'on met à disposition, ce qui nous permet d'engager plus facilement la discussion. L'accueil est primordial en ce lieu,* souligne la présidente. Celui-ci demeure aussi le point de départ de toute la démarche : la méthode de l'association repose sur le principe du " rien pour eux sans eux ". Concrètement, lorsqu'une nouvelle personne arrive, l'équipe identifie ses besoins autant que ses savoir-faire. Chaque projet ou évènement est ensuite pensé en binôme composé d'un·e salarié·e ou d'un·e référent·e bénévole et d'un·e usager·e. Chacun·e est ainsi acteur·rice des décisions, de l'idée initiale au bilan. La même logique vaut aussi pour les bénévoles : à leur arrivée, chacun·e se voit donc proposer un temps d'immersion sans mission fixe, afin de rencontrer le public, comprendre le lieu et trouver sa place, selon ses envies et ses compétences. C'est ainsi que se sont créées des permanences juridiques tenues par une étudiante en droit du quartier, ou encore des cours de couture animés par une habitante. *Pour nous, l'accueil reste le premier levier d'engagement*, affirme Marie-Françoise Vézin. Au fil du temps, ce sont donc les usager·es qui ont fait évoluer l'offre. *On nous soumet des soucis, on s'adapte,* résume la présidente. Toutes les actions partent du même postulat : " aider les personnes à faire par elles-mêmes plutôt que faire à leur place ". L'aide aux devoirs, par exemple, associe les parents, dont certains suivent les ateliers de français langue étrangère de l'association. *Ça leur donne notamment l'occasion de pratiquer le français, et de mieux suivre la scolarité des enfants, par exemple en les accompagnant sur Pronote*, détaille la coordinatrice. Dans le même esprit, un écrivain public soutient les habitant·es dans leurs démarches administratives. L'activité s'étend également hors des murs, grâce à la collecte et à la revente de livres d'occasion. Au marché Marceau, " Tout un monde " tient un local de dépôt, vente et stockage de livres, où les parents peuvent même confier leurs enfants le temps de faire leurs courses. Une bouquinerie itinérante en triporteur permet par ailleurs d'aller à la rencontre des habitant·es.

Tension entre accueil inconditionnel et moyens limités

L'activité repose sur une équipe composée de deux salarié·es et de seize bénévoles. Malgré un engagement important de chacun·e des membres, l'association recherche en permanence de nouveaux·elles bénévoles pour renouveler ses forces, et souhaite notamment attirer davantage de jeunes. *Quelques-un·es s'engagent déjà avec nous, ayant notamment bénéficié du lieu dans leur jeunesse,* mentionne la présidente. L'accueil inconditionnel étant un pilier du lieu, cela soulève des enjeux particuliers. L'association reçoit en effet régulièrement des demandes de personnes qui n'ont pas pu être accompagnées par les services sociaux. *On récupère des demandes qui devraient pouvoir être traitées ailleurs,* observe Hélène Lachaussée. Ces situations peuvent alors alourdir la charge de l'équipe et demander parfois une technicité à laquelle celle-ci doit s'adapter. Pour la suite, l'association cherche ainsi à consolider son modèle, en élargissant l'équipe bénévole et en approfondissant les liens avec les partenaires, pour améliorer l'orientation des publics, et diversifier ses sources de financement.

Contacts : Hélène Lachaussée et Marie-Françoise Vézin, association TUMCLASST : tumclasst@gmail.com

Ressources [spécial mouvements sociaux]

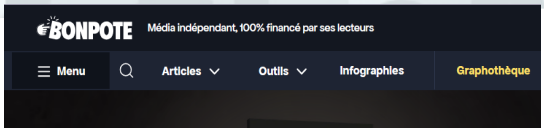

< SITE INTERNET >

BONPOTE : UN MÉDIA INDÉPENDANT

Dès sa page d'accueil, Bon Pote donne le ton : média indépendant, sans publicité ni actionnaire, il est financé à 100% par ses lecteur·rices. Le média traite de trois grands sujets - écologie, numérique et démocratie - au travers d'enquêtes approfondies, d'articles et de décryptages sur l'actualité. Les publications visent à lutter contre les idées reçues en soulignant des réalités peu ou pas abordées, telles " Quels partis ont voté pour donner le plus de moyens à l'éducation ? ", ou " Réponses aux 8 fake news les plus répandues sur la mobilisation du 17 octobre ". Le site propose également une multitude d'outils et de ressources pédagogiques : une sélection d'ouvrages sur ces sujets ; une "graphothèque", avec graphiques et données pour comprendre les enjeux climatiques et démocratiques ; des outils pour estimer son empreinte carbone ou encore une rubrique, intitulée "le Dîner du siècle", qui, en simulant une conversation lors d'un repas de famille, permet de s'entraîner à argumenter face aux idées reçues sur les sujets en lien avec l'écologie.

https://bonpote.com

< DANS LA PRESSE - DISPONIBLE AU PÔLE RESSOURCES >

- *« Les quartiers populaires à l'avant-garde de la mobilisation sociale »*, Ulysse Rabaté, revue Esprit, octobre 2026
  https://esprit.presse.fr/actualites/ulysse-rabate/les-quartiers-populaires-a-l-avant-garde-de-la-mobilisation-sociale-46918
- *« " Nous, banlieusards, on n'est pas assez représentés " : les lycéens des quartiers créent leur syndicat »*, Alexandre-Reza Kokabi et NnoMan Cadoret (photographies), Reporterre, 16 octobre 2026
  https://reporterre.net/On-est-souvent-les-derniers-a-etre-ecoutes-les-lyceens-des-quartiers-creent-leur-syndicat
- *« Mobilisation des lycéens : le sentiment d'inégalité territoriale peut-il être objectivé ? »*, Youssef Souidi, Institut des Politiques Publiques, 14 octobre 2026
  www.ipp.eu/mobilisation-des-lyceens-le-sentiment-dinegalite-territoriale-peut-il-etre-objective/
- *« La domination oubliée ou quand la jeunesse prend la parole »*, collectif de publication Tal Piterbraut-Merx, AOC Média, novembre 2026
  [Disponible au Pôle ressources]



Et retrouvez, via le panorama de presse réalisé par le réseau national des centres de ressources politique de la ville, l'actualité de la politique de la ville

www.scoop.it/topic/actu-politiquedelaville

< À LIRE >



PARIONS SUR L'ÉCOLE ET L'ÉDUCATION

Djéhanne Gani, Philippe Meirieu, éd. de l'Aube, août 2026, 288 p

Le débat politique néglige souvent l'éducation, réduite à des slogans comme « retour à l'autorité », ou à ses « fondamentaux ». Pourtant, l'école française traverse une crise profonde : pénurie d'enseignants, perte de sens, tensions avec les parents, inégalités croissantes, concurrence des écrans. L'échéance de 2027 doit clarifier notre projet éducatif national. Réunis par Le Café pédagogique, acteurs et experts abordent dans ce livre, sans détour, les enjeux majeurs : inclusion, formation, programmes, orientation, IA, petite enfance ou droits de l'enfant. Leurs propositions dessinent une alternative : une École fidèle à l'idéal républicain, valorisant ses personnels, évitant bureaucratie et dérégulation, et garantissant à tous une culture exigeante et émancipatrice.

https://editionsdelaube.fr/catalogue_de_livres/parions-sur-lecole-et-leducation/
4è de couverture



SOCIALTER HS N°20 : RÉSISTER AUX NOUVEAUX FASCISMES

Salomé Saqué, éd. Socialter, février 2026, 148 p

Pour amplifier la riposte face à la tentation réactionnaire, la rédaction de Socialter a proposé à Salomé Saqué, journaliste à Blast, de participer à ce numéro spécial. Avec sa contribution, nous avons conçu un « manuel de résistance populaire » pour sortir de la sidération et de l'impuissance. Un numéro de 148 pages pour documenter et analyser l'offensive des droites extrêmes, mais surtout explorer des stratégies et des pistes d'action efficaces. Avec l'objectif de faire reculer partout les affects haineux et les pulsions autoritaires : dans les esprits, dans les urnes, dans les rues.

www.socialter.fr/produit/hors-serie-numero-20-socialter-salome-saque-resister-aux-nouveaux-fascismes
4è de couverture

n° ISSN : 1296-9338. Directrice de la publication : Caroline Dumand
Rédaction : Paul Bertrand, Guillaume Dejardin, Binta Diop, Caroline Dumand, Mélanie Héroux, Teodora Rangelova, Gaspard Rigaud